Forum Emploi : Une première réussie

# Bousbecque

Magazine d'information municipale - juillet 2022 - www.bousbecque.fr

## FÊTES & CÉRÉMONIES
MONSIEUR LE MAIRE DÉCORÉ

**Dossier**

Budget 2022 : maitrise et dynamisme

**Jeunesse**

Challenge Raid : Deux jours de folie

**Solidarité**

Solidarité Ukraine : une mobilisation sans précédent

Bousbecque

# SOMMAIRE


| | |
|---|---|
| ÉDITO | P.3 |
| DANS LE RÉTRO | P.4 |
| ACTUALITÉS | P.5 |
| CADRE DE VIE | P.6 |
| DOSSIER : Le Budget | P.7 |
| EMPLOI | P.11 |
| JEUNESSE | P.12 |
| VIE MUNICIPALE | P.14 |
| CITOYENNETÉ | P.16 |
| SOLIDARITÉ | P.17 |
| CULTURE | P.18 |
| ÉCONOMIE | P.19 |
| FÊTES & CÉRÉMONIES | P.20 |
| ÉVÈNEMENTS | P.22 |
| CONCOURS PHOTO | P.26 |
| EXPRESSION LIBRE | P.27 |
| POSTER | P.28 |

Bousbecque

Magazine d'information municipale de la ville de Bousbecque

Le magazine Bousbecque est distribué gratuitement à tous les habitants de Bousbecque. Si vous ne le recevez pas ou pour le recevoir en version numérique, contactez la mairie de Bousbecque au 03 20 23 63 63 ou par courriel : **contact@bousbecque.fr** • Tirage : 2100 exemplaires. • Tous droits de reproduction réservés. © 2022 • Impression labellisée Imprim'Vert sur papier obtenu à partir de forêts gérées durablement • Dépôt légal : Mars 2022 • Directeur de la publication : Joseph Lefebvre, Maire de la ville de Bousbecque • Photographies, rédaction et infographie : Ville de Bousbecque service Communication • Comité de relecture : Joseph Lefebvre, Yves Houpline, Jean De Facq, Martial Destailleur, Bérengère Guilbert et Nicolas Machu • Impression : Imprimerie Jean-Bernard

Chères Bousbecquoises,
Chers Bousbecquois,
La pandémie de Covid-19 et les conséquences du réchauffement climatique qui ne nous ont pas épargnés ces 2 dernières années nous incitent, s'il en était encore besoin, à intégrer la question de l'environnement dans la planification urbaine.
Le cadre de vie constitue une priorité forte pour chacun d'entre nous. La qualité de la vie que beaucoup s'accordent à reconnaître localement doit beaucoup à un environnement naturel très présent.
Notre volonté est de protéger plus efficacement la richesse de notre patrimoine naturel et notamment de protéger les secteurs arborés afin d'affirmer la vocation paysagère de ces espaces garants du maintien de la qualité de notre cadre de vie.
Après ces très longs mois de restrictions, la situation prend enfin le chemin du renouveau.
Aussi suis-je très heureux de revoir la bonne humeur naître partout dans nos lieux publics et d'entrevoir avec vous la possibilité d'organiser à nouveau des moments de partage et de joie au sein de notre commune !
L'été sera ponctué de journées particulières:
L'année dernière, elles n'avaient pas pu avoir lieu. Le temps a passé et les 13 et 14 juillet, nous aurons le plaisir de créer à nouveau ces moments de joie ;
A l'occasion de l'ouverture de la passerelle nous vous proposons, le samedi 27 août, un moment festif ;
Dans le cadre de ses portes ouvertes, l'école municipale de musique invite les enfants à un spectacle musical au cinéma le Foyer, le samedi 10 septembre ;
Les 24 et 25 septembre se déroulera la première édition de la « Fête de la Tulipe » en hommage au diplomate, écrivain et botaniste flamand du XVIème siècle, Ogier Ghislain de Busbecq, qui le premier ramena cette fleur en France. « Célébrer » les racines de Bousbecque c'est évoquer son histoire, son identité. Quel plaisir de tous nous retrouver pour faire la fête ! D'ores et déjà, merci à ceux qui dans l'ombre s'impliquent depuis des mois avec sérieux et courage pour organiser cette fête communale ;
En octobre, nous verrons avec un immense plaisir arriver l'édition 2022 de la Semaine Bleue dont le temps fort sera un spectacle cabaret le dimanche 9 ouvert à tous !
Notre dossier thématique est consacré au budget 2022. Il a été construit dans un contexte incertain et imprévisible, contraint par la baisse continue des dotations de l'état depuis plusieurs années (- 420 000 €). Ce budget a donc été élaboré avec prudence car nous sommes confrontés à des choix : financiers, stratégiques et politiques pour le maintien des services à la population alors même que les équilibres sont des plus fragiles. Ces contraintes sont durables et nous devons y faire face. Il n'est pas dans notre habitude de croiser les bras et d'espérer qu'un heureux destin règle le problème. Le volontarisme est une forme de courage politique.
Lorsque vous lirez ces lignes, les vacances auront débuté, je souhaite à tous les élèves, les équipes enseignantes, les équipes éducatives de profiter de ces jours de repos bien mérités.
Bel été à toutes et à tous !

Joseph LEFEBVRE,
Maire de Bousbecque
et Conseiller Métropolitain

Hôtel de Ville
19 rue de Wervicq
59166 BOUSBECQUE

contact@bousbecque.fr

facebook.com/bousbecque

03.20.23.63.63

www.bousbecque.fr

# CHASSE AUX OEUFS
## ENFIN UNE VRAIE CHASSE AUX OEUFS !

Cette année nous allions enfin pouvoir réaliser une vraie chasse aux œufs car l'année dernière, le contexte sanitaire nous a obligé à effectuer une simple distribution, l'accès au parc de la mairie nous étant interdit.
Le parc de la mairie devant être en travaux, il nous fallait trouver un autre lieu pour réaliser la chasse aux œufs.
Elle s'est donc déroulée dans le superbe parc de l'ARPIH.
107 enfants accompagnés de leurs parents ont pu y participer après s'être inscrits. 40 de 3 à 5 ans et 67 de 6 à 10 ans.
Dès 8h30 le samedi matin quelques adjoints, conseillers et deux jeunes du conseil municipal des jeunes sont allés cacher les balles dans le parc à deux endroits différents pour accueillir les petits de 10h à 10h30 puis les plus grands de 11h à 11h30
Les règles du jeu ont été définies comme telles : les enfants devaient trouver 5 balles de couleurs différentes pour avoir un sachet de petits œufs en chocolat. Certains ont même pu gagner des lapins en chocolat après avoir trouvé un petit bon à l'intérieur de certaines balles.
Le soleil était au rendez-vous, à peine le départ annonçé, les enfants se sont précipités, ont pu courir et se donner à cœur joie pour trouver les balles cachées dans l'immense parc .
Ils sont tous repartis enfants et parents très contents de cette matinée.
Un grand merci à Mr Iacomelli, directeur de l'ARPIH, de nous avoir permis l'accès au parc pour la manifestation et aux jeunes du CMJ de nous avoir aidés.

## MÉCÉNAT :

La Commune de BOUSBECQUE a décidé de rénover son patrimoine culturel et cultuel. Dans le cadre des actions portées par la Commune, il est apparu opportun de développer le mécénat pour la promotion et la valorisation de ce patrimoine communal.
Le premier objectif fixé est de préserver et rénover le mobilier de l'Eglise St Martin à savoir : le reliquaire, la statue de Saint Antoine l'Hermite, l'autel de la Vierge, les confessionnaux et le grand Orgue.
La Commune de BOUSBECQUE lance donc un appel aux bousbecquois, entreprises, artisans et commerçants qui souhaitent s'investir dans la préservation du patrimoine local. Chacun peut devenir acteur pour la sauvegarde du mobilier de l'Eglise St Martin en faisant un don, tout en bénéficiant d'une réduction d'impôt.
Quelle que soit votre contribution, celle-ci sera précieuse et particulièrement appréciée. En contrepartie, la Commune s'engage à communiquer les noms des mécènes dans les différents supports de communication et d'apposer une plaque à l'entrée de l'Eglise. en indiquant les différents soutiens au projet.

## RENTRÉE SCOLAIRE 22/23

Les inscriptions scolaires dans les écoles pour la rentrée scolaire 2022-2023 sont encore possibles.
Pour les écoles publiques : Contactez le service Education au 03.20.68.41.39 ou au 03.20.23.30.03 – ou par courriel maxime.chandioux@bousbecque.fr ou karine.gisselaire@bousbecque.fr
Pour les écoles privées : Contactez le secrétariat de l'école St Ignace : 03.20.23.60.73

## ÉLÉCTIONS PRÉSIDENTIELLES :

Résultats du 1er tour des élections présidentielles à BOUSBECQUE :

| | | | |
|---|---|---|---|
| Nathalie Arthaud | 0.51 % | Eric Zemmour | 7.49 % |
| Fabien Roussel | 2.12 % | Jean-Luc Mélenchon | 13.70 % |
| Emmanuel Macron | 35.84 % | Anne Hidalgo | 1.1 % |
| Jean Lassalle | 1.97 % | Yannick Jadot | 4.68 % |
| Marine Le Pen | 26.12 % | Philippe Poutou | 0.47 % |
| Valérie Pécresse | 4.57 % | Nicolas Dupont Aignan | 1.42 % |

Résultats du 2ème tour des élections présidentielles à BOUSBECQUE :

| | | | |
|---|---|---|---|
| Emmanuel Macron | 56.66 % | 43.34 % | Marine Le Pen |

## ÉLÉCTIONS LÉGISLATIVES :

Résultats du 1er tour des élections législatives à BOUSBECQUE :

| | | | |
|---|---|---|---|
| Romain Van Gansen<br>Gwennaelle Faure | 2.16 % | Marcellin Brazon<br>Stéphane Nollet | 0.58 % |
| Jérôme Garcia<br>Christian Vasselin | 4.20 % | Christophe Charlon<br>Kevin Creton | 0.88 % |
| Louis Bleuzé<br>Dorothée Ghesquier | 4.38 % | Leslie Mortreux<br>Maurice Devloo | 14.70 % |
| Gérald Darmanin<br>Vincent Ledoux | 45.97 % | Valérie Dumortier<br>Majdouline Anouar | 0.76 % |
| Oueb Leuchi<br>Dyene Ait Ameur | 3.33 % | Mélanie D'Hont<br>Anne Morand | 23.04 % |

Résultats du 2ème tour des élections législatives à BOUSBECQUE :

| | | | |
|---|---|---|---|
| Gérald Darmanin<br>Vincent Ledoux | 70.58 % | Leslie Mortreux<br>Maurice Devloo | 29.42 % |

## AMAP DE LA LYS

Dans le prochain magazine, un article sera consacré à l'AMAP de la Lys « Consommer local, équitable et bio ». En attendant, vous pouvez les retrouver tous les jeudis de 18h à 19h30, entrée usine KOK, 73 rue Thomas Becket à Halluin et sur leur blog http://amapdelalys.org/blog/ ou le facebook ou instagram.

# OPÉRATION « NETTOYONS LA NATURE DU 20 MARS »

Sous un soleil printanier s'est déroulée l'opération « Nettoyons la nature » ce dimanche 20 mars.
Un joli contingent de fidèles «nettoyeurs» s'était donné rendez-vous pour ramasser les détritus que certains jugent plus malin de laisser sur les trottoirs ou dans les chemins, plutôt que de les mettre dans les poubelles ou à la déchetterie. Comme à chaque fois la bonne humeur était de la partie et chaque groupe après s'être vu attribué un secteur s'est lancé dans la collecte des déchets. Après environ trois heures d'effort où personne ne ménagea sa peine une benne fut remplie.

Encore un grand merci à chaque bénévole, nous leur donnons déjà rendez-vous lors de la semaine bleue le dimanche 9 octobre pour renouveler cette opération car les incivilités persistent et nous sommes déjà certains malheureusement que la collecte d'octobre sera fructueuse.

# LE CHEMIN DU PIGEON D'OR

La réfection de la seconde tranche du Pigeon d'Or est terminée depuis le printemps. Certes les travaux initialement prévus en fin d'année 2021 ont commencé avec un peu de retard, mais comme promis par la municipalité le chemin du Pigeon d'Or a été refait totalement, les deux tronçons de part et d'autre de la Drève des Bois sont maintenant terminés. Chaque tronçon a été repris totalement, élargi si besoin et recouvert d'un nouveau revêtement. Dans chaque portion un assis debout a été installé, des nouvelles barrières ont été posées afin de règlementer l'accès. Même si certains ont émis des doutes sur le déroulé de ces travaux, ils faisaient partie du programme municipal et ont donc été réalisés. Remercions l'entreprise bousbecquoise J.M.C. pour la qualité de son intervention et son professionnalisme. Souhaitons aux randonneurs bousbecquois ou des communes avoisinantes de prendre plaisir à l'emprunter. Amis randonneurs à vos baskets !

# RAPPEL POUR LES PROPRIÉTAIRES DE HAIES OU D'ARBRES

Les riverains doivent obligatoirement élaguer les arbres, les haies en bordure de voies publiques ou privées, de manière à ce qu'ils ne gênent pas le passage des piétons, des véhicules, qu'ils ne cachent pas les feux ou panneaux de signalisation. Les branches ne doivent pas toucher les fils conducteurs (edf, telecom) ni l'éclairage public.
Si vos plantations empiètent sur le domaine public : l'élagage peut être dicté par souci de sécurité pour les usagers de l'espace public, le maire au titre de son pouvoir de police peut contraindre le propriétaire à se mettre en conformité.
Il en est de même au-dessus des chemins ruraux de la commune, les branches et les racines qui les empiètent doivent être coupées. Les haies qui bordent ces chemins doivent être taillées à l'aplomb de celui-ci. La responsabilité du propriétaire peut être engagée en cas d'accident. En cas de location les travaux incombent aux locataires. Merci à chacun de respecter cette règle de savoir vivre ensemble afin que chaque trottoir, chaque rue ou chemin puisse être emprunté par toutes et par tous en toute sécurité.

# LE BUDGET 2022
## MAITRISE ET DYNAMISME

Le budget primitif d'une collectivité est l'acte juridique de prévision qui autorise à effectuer des dépenses et percevoir des recettes pour l'année.

Ce budget n'a pas été facile à concevoir. Certes, la tâche est bien de proposer un document prévisionnel, un outil de gestion qui rassemble les recettes et les dépenses que l'administration est susceptible d'effectuer pour un exercice financier. Mais, en ces temps incertains, il devient difficile de faire des prospectives, car chacun le sait, nous traversons une période de crise et celle-ci n'est pas abstraite et le danger de l'immobilisme guette. Nous avons décidé de poursuivre une politique budgétaire dynamique qui permet aux services publics de remplir un rôle fondamental : faire en sorte que nos concitoyens et nos entreprises puissent compter sur les services communaux. Ce budget se veut donc offensif afin de permettre la concrétisation de la mission ambitieuse que l'équipe municipale s'était fixée en début de mandat en 2018 et 2020 à savoir remettre à niveau nos équipements et procurer aux Bousbecquois l'ensemble des services que nous sommes en devoir de leur apporter.

*« Nous avons décidé de poursuivre une politique budgétaire dynamique »*

La ligne de conduite budgétaire pour l'année 2022 est de maîtriser les dépenses de fonctionnement tout en maintenant le niveau et la qualité des services rendus aux habitants, de contenir la masse salariale, et la fiscalité locale, d'investir dans la réhabilitation de nos équipements sportifs, la préservation et la restauration de notre patrimoine culturel et de mobiliser des subventions auprès des partenaires publics et privés à chaque fois que c'est possible.

# LES DÉPENSES DE FONCTIONNEMENT

Les dépenses de fonctionnement sont celles qui reviennent régulièrement chaque année : rémunération du personnel, fournitures et consommations courantes, petit entretien, participation aux charges d'organismes extérieurs, paiement des intérêts des emprunts, des frais financiers et de la pénalité « Solidarité et Renouvelement Urbain ».

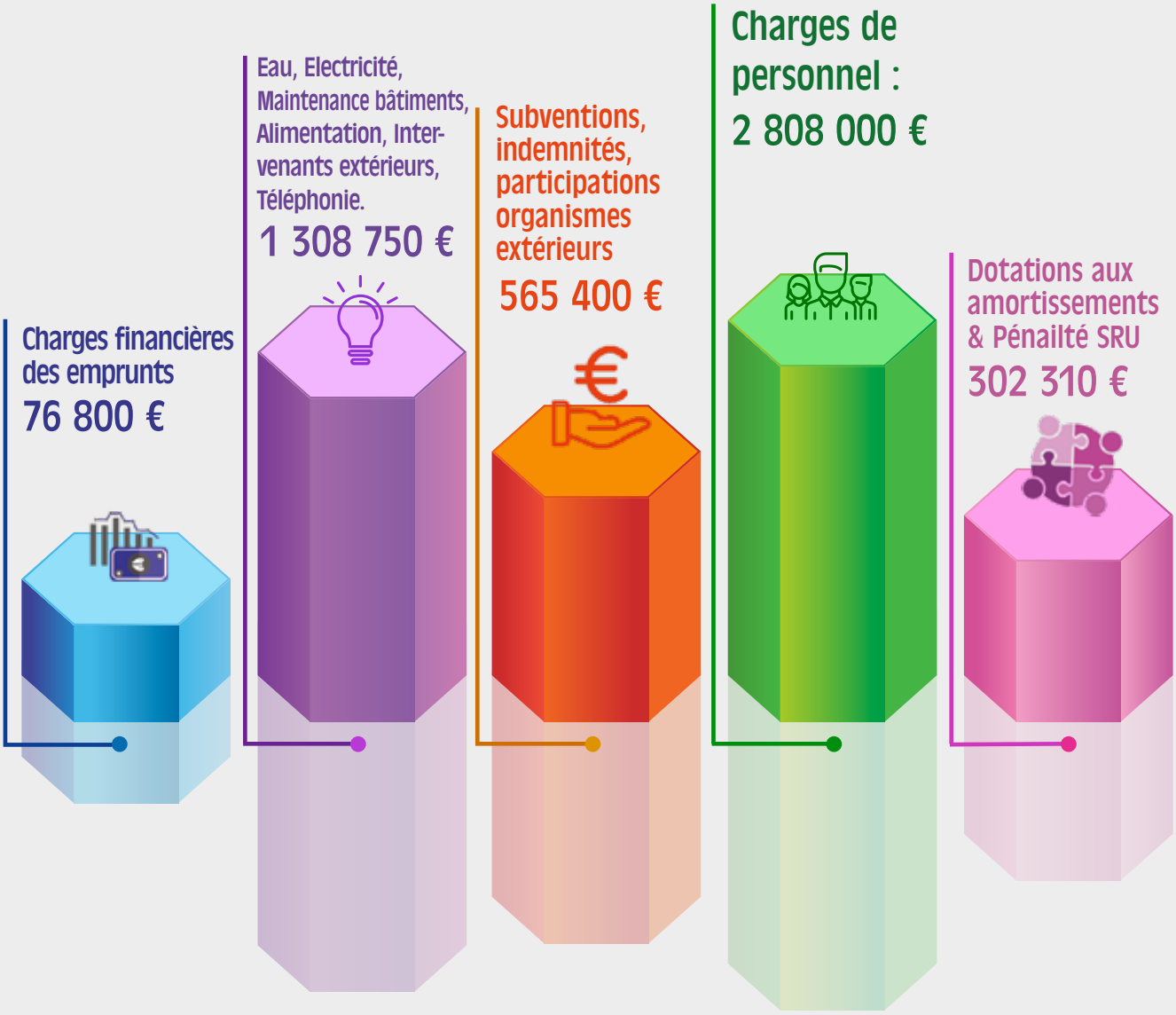

# LES DÉPENSES D'INVESTISSEMENT

Les dépenses d'investissement comprennent essentiellement des opérations qui se traduisent par une modification de la consistance ou de la valeur du patrimoine de la collectivité territoriale : achats de matériels durables, construction ou aménagement de bâtiments et travaux d'infrastructure. Elles comprennent également le montant du remboursement en capital des emprunts.

**PROVISIONS PLAN SPORT**
1 326 256 €

**PROVISIONS PLAN CULTURE**
750 000 €

**EMPRUNT**
240 926 €

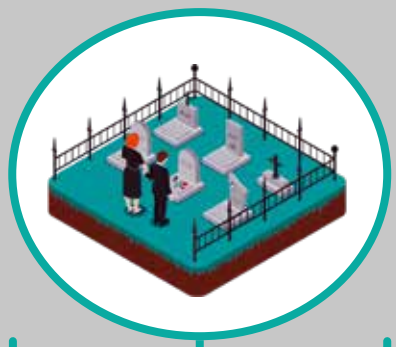

**CIMETIÈRE**
15 500 €

**ÉCOLES**
17 000 €

**RÉHABILITATION LOGEMENT SOCIAL**
40 000 €

**DIVERS**
133 000 €

**HÔTEL DE VILLE PARC**
300 000 €

**PATRIMOINE & ÉGLISE**
120 000 €

# LES RECETTES

Comme pour les dépenses, les recettes qui viennent alimenter le budget de la commune sont réparties en section de fonctionnement et d'investissement.

Les recettes de fonctionnement sont constituées essentiellement des services facturés à la population (restauration scolaire, accueils de loisirs….), de la fiscalité locale (taxes foncières) ainsi que des dotations (Etat, MEL), des participations (CAF) et des taxes (électricité).

Les recettes d'investissement sont quant à elles composées de subventions versées par l'Etat, le Département, la Métropole Européenne de Lille ainsi que les emprunts contractés par la Commune essentiellement.

# FORUM EMPLOI

Après des mois de réflexion et des semaines de mise en place, le premier forum de l'emploi à Bousbecque a eu lieu le 7 avril 2022.
Les chefs d'entreprises peinent à recruter du personnel qualifié ou non, les jeunes, les séniors et les demandeurs d'emploi ont du mal à trouver un emploi qui soit valorisant et intéressant. Alors, nous mettons en place de nouvelles initiatives.
L'après-midi du 7 avril, l'adjointe à l'emploi, Marcelle Desmettre, et la Mission Emploi Lys Tourcoing ont eu l'idée de créer ces moments de rencontre dont le but était la découverte de deux mondes que nous cherchions à rapprocher, les demandeurs d'emploi et les entreprises. Ainsi dans cet espace ouvert et unique, il nous a semblé que les échanges seraient plus spontanés et donc plus enrichissants.
31 entreprises étaient présentes au forum pour informer, guider et conseiller dont des entreprises bousbecquoises qu'il s'agisse de Wepa, de Wipak , d'Intermarché, de Delannoy Frères ou du Centre intercommunal de gérontologie de Bousbecque /Linselles, de Richart Menuiserie mais aussi de Leroy Merlin, de Chocmod, de Ramsay Santé, d'O2, de Konvert …
414 postes étaient à pouvoir dans différents domaines, auxiliaires de Vie Sociale, Aide à domicile, Vendeur, Adjoint de magasin, Préparateur, Technicien informatique (alternance), Ingénieur maintenance (stagiaire), Aide-soignant, Opérateur de production, Tisserand, Vulcanisateur, Coffreur, Menuisier poseur….
Durant tout l'après-midi les entreprises ont reçu à leurs stands les candidats et ces derniers ont pu y laisser leur CV .
Plus de 150 personnes se sont déplacées et 135 ont retenu l'attention des employeurs.
Beaucoup de satisfaction de la part des entreprises, du public et des équipes de la MELT. Nous pouvons considérer que ce premier forum a été une belle réussite pour la ville de Bousbecque.

# LA MELT
## UN PARTENAIRE EMPLOI SUR LE TERRITOIRE

La Mission Emploi Lys-Tourcoing (MELT), association loi 1901, œuvre localement pour favoriser le retour à l'emploi des jeunes et des adultes.
Elle couvre un territoire de 11 communes : Bondues, Bousbecque, Comines, Deûlemont, Halluin, Linselles, Mouvaux, Neuville-en-Ferrain, Tourcoing, Warneton et Wervicq-Sud.
La MELT mène ses actions à destination des habitants et des territoires à travers trois dispositifs : la Maison de l'Emploi, la Mission Locale et le Plan Local pour l'Insertion et l'Emploi (PLIE).
La Maison de l'Emploi (MDE) est au service des entreprises du territoire en vue de favoriser le développement économique local. Elle apporte un soutien et un accompagnement RH.
Pour cela, la MDE mène des actions telles que l'appui au recrutement, l'organisation d'évènements emploi (forums, salons, Job Dating, …). Elle intervient également sur le volet « formation professionnelle » en apportant des conseils aux entreprises sur la montée en compétence de leurs salariés, la transition professionnelle, …
La Mission Locale s'adresse aux jeunes de 16 à 25 ans sortis du système scolaire.
Elle remplit une mission de Service Public pour l'orientation et l'insertion socio-professionnelle des jeunes, confiée par l'Etat et les collectivités territoriales.
Ainsi, elle accueille, informe, oriente et aide les jeunes en démarche d'insertion professionnelle et sociale. Elle apporte des réponses adaptées à l'ensemble des difficultés qu'ils rencontrent avec une priorité donnée à l'emploi et à la formation, mais aussi à la création d'entreprise, au logement, à la santé, à la mobilité, …
Le PLIE accompagne de manière individuelle et renforcée les personnes en difficultés d'insertion professionnelle (allocataires RSA, demandeurs d'emploi de longue durée, travailleurs handicapés, …).
Le PLIE met également en place et (co) finance des actions spécifiques visant le retour à l'emploi des bénéficiaires telles que des actions de formation), de la médiation à l'emploi, …
Comment nous rencontrer sur Bousbecque ?
- Permanence Mission Locale : le 4ème mardi matin du mois au CCAS. Prise de rdv au 03 20 23 63 63
- Job Truck : l'équipe mobile de la MELT vient à la rencontre des habitants à bord d'une camionnette aménagée en bureau mobile.
- « Melt In Box » : prochainement, installation d'un point d'accès numérique à la Mairie de Bousbecque pour : réaliser vos démarches administratives en ligne, consulter les sites emploi, accéder au site de la MELT et à ses différents services (inscription en ligne, offres d'emploi, agenda emploi et formation, …), consulter les sites dédiés à l'emploi.

# ACCUEILS DE LOISIRS AVRIL
## LE RETOUR À LA NORMALE

Depuis plus de deux ans, le contexte sanitaire a forcé les organisateurs, directeurs et animateurs des accueils de loisirs pour mineurs à fonctionner au ralenti. En effet, les contraintes du protocole sanitaire imposaient le non-brassage des groupes, l'interdiction des échanges entre eux et, par conséquent, une réduction drastique de l'aspect collectif, pourtant l'essence même de ce type d'accueil.
Mais aujourd'hui, tout cela est, nous l'espérons de tout coeur, derrière nous. Le protocole sanitaire s'est largement assoupli et nos équipes peuvent reprendre leurs activités là où elles s'étaient arrêtées en mars 2020. Et ça fait du bien !!

Le mot d'ordre était « Collectif ». Il était important de reprendre les activités où les enfants puissent échanger entre eux, s'évader et prendre plaisir à être ensemble tout simplement.
Les jeunes animateurs, qui n'ont connu que des accueils sous protocole, ont, eux aussi, découvert une nouvelle façon de travailler. Ils n'auront pas de mal à s'y habituer tant cette façon de travailler est évidente.
L'équipe du service jeunesse s'apprête maintenant à accueillir vos enfants tout l'été. Ils vont évidemment s'efforcer de construire un programme varié, adapté à tous et, le tout, dans un cadre sécurisant.

# ZOOM SUR L'ACTION ADOS

Une des actions qui nous rend fier, c'est celle que les jeunes adolescents de 13 à 17 ans ont mise en place, le conte animé interâge.
Pendant une semaine, ces jeunes se sont mis dans la peau de professionnels de l'animation. Ils ont créé, avec l'aide de Christophe et Léa, leurs animateurs, un spectacle pour les enfants inscrits au centre maternels 2/6 ans.
Apprentissage de chansons, créations de chorégraphies, tenue de personnage, ... tant de compétences auxquelles ils se sont confrontées et qu'ils ont réussi à apprivoiser avec plaisir en plus.
Ces moments d'échanges, ces responsabilités confiées et assumées par les jeunes sont des valeurs que l'on aime défendre sur nos accueils.
Ce type de projet sera évidemment reconduit cet été et le plus régulièrement possible.

# CONSEIL MUNICIPAL DES JEUNES
## RETOUR SUR LE CONCOURS DE CUISINE

Le 26 mars dernier, un groupe de jeunes conseillers a organisé un concours de cuisine, afin de mettre une animation dans la ville. Ce dernier s'appelait « BOUSBECQUE en cuisine ».
Le but était qu'un adulte et un enfant fassent équipe pour préparer un gâteau sur le thème défini : « Le Printemps ».
Les jeunes conseillers avaient tout orchestré : la réservation de salle, le choix du jury, les inscriptions, le règlement du concours, la recherche de lots pour les gagnants, la préparation de la salle le jour J …
Après avoir préparé la salle pour le concours, les jeunes conseillers sont partis voir les derniers préparatifs chez les participants – de quoi mettre un peu de pression pour les dernières minutes !
Puis place à la dégustation, les membres du jury ont un formulaire avec les notes à donner, pour un total sur 25.
Les gâteaux sont tous beaux (coccinelles, fleurs, prairies). Le thème a été respecté… mais il faut les départager! Le choix fut compliqué mais il faut trancher… même si tout le monde a gagné.
1ère : Eléonore et sa maman Sophie DESCAMPS
2ème : Pavel et sa mamie Sabine DESEIGNE
3ème : Léontine, Marthe et leur mamie Marie-Madeleine FLAMENT. .
Bravo à tous !
Les jeunes conseillers ont eu un franc-succès avec ce 1er concours de cuisine, et les participants sont impatients de connaître le nouveau thème, du prochain concours.
Les membres du CMJ tenaient à remercier les participants, les membres du jury ayant accepté la lourde tâche de « goûter » les créations, et le public venu lors de ce concours.

Flashez ce code QR pour accéder au clip vidéo fait à cette occasion, disponible sur la page Youtube de la Ville de Bousbecque.

# SÉJOUR DE VACANCES
## 22 BOUSBECQUOIS CHAUSSENT LES SKIS

Durant les vacances d'avril, 22 enfants bousbecquois ont eu la chance de profiter de l'air de la montagne, à Morzine.
Ils se sont retrouvés au chalet « les Flocons », et ont pu profiter du domaine skiable d'Avoriaz, avec un forfait de 6 jours de ski, encadrés d'un directeur et de 6 animateurs, pour un groupe de 47 enfants.
Pour glisser sur les pistes en toute sécurité, 4 moniteurs ESF les encadraient 2 heures par jour, durant 5 jours, ainsi que les animateurs durant les après-midis.
Ensuite, pour se remettre des remontées mécaniques, des descentes, des chutes, … dans la poudreuse, rien de tel qu'une pause gaufres sur le domaine en compagnie d'un radieux soleil.
L'après-ski était consacré à d'autres activités aussi riches d'intérêts, culturels et sportifs : patinoire, balade à Morzine, au lac de Montriond, …
Les enfants sont revenus avec de beaux souvenirs, et le bol d'air de la montagne.

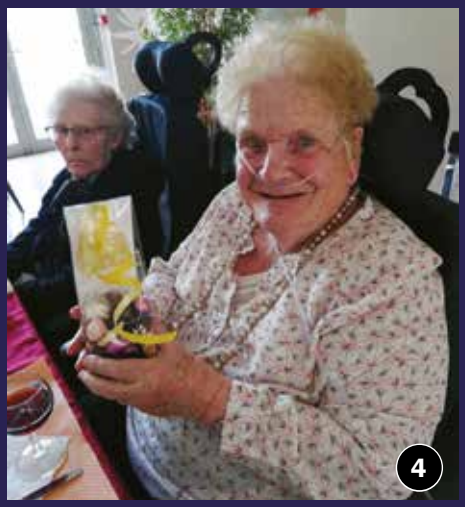

1 165 aînés réunis à l'occasion du banquet des Aînés. Tout le monde était ravi de se retrouver, avec parmi les participants 2 jeunes centenaires.

2 La conférence sur les mesures de protections juridiques qui a eu lieu le 31 mai dernier a rencontré un beau succès.

3 L'IMA de Tourcoing et le Fil et la Guinde nous ont présenté « Le Voyage de Ziryad » musicien légendaire qui jouait à Bagdad puis au Magheb. 4 classes de chaque école ont pu y participer.

4 Le lundi de Pâques, nos élus sont allés à la Maison de retraite la Cerisaie pour distribuer des chocolats à nos aînés. Un délice !!

5 Nouvelle association, le théâtre de La Tulipe Verte vous présentera son prochain spectacle : Le Père Noël est une Ordure ; vers la fin novembre 2022 au cinéma le foyer.

6 Distribution du muguet à nos anciens à l'occasion de la fête du Travail.

7 Une météo radieuse a ravi les exposants et visiteurs lors du marché aux puces du Hameau des Bois le 8 mai dernier.

8 Les pêcheurs de l'association de l'étang de la Basse Ville se sont réunis.

9 L'hommage aux soldats morts pour la France lors de la seconde guerre mondiale.

10 Le repas convivial, un moment très attendu par nos aînés. Ils se retrouvent les premiers mercredis du mois pour partager un repas servi par le personnel municipal qui y prend un certain plaisir aussi.

# CHIENS DANGEREUX
## COMMENT PRÉVENIR LES ACCIDENTS ?

### VOS OBLIGATIONS

Vous en êtes responsable vis à vis des personnes que vous pouvez croiser. Veillez donc à garder votre chien à vos côtés dans les meilleures conditions de sécurité. Il vous appartient de prendre toutes les mesures adaptées pour l'empêcher d'aller seul sur la voie publique. Vous devez aussi garder le contrôle de votre animal en toutes circonstances.
En cas de problème lié aux conditions de garde de votre chien, le maire ou le préfet peut ordonner son placement dans un lieu de dépôt adapté. N'oubliez pas de le faire identifier (par tatouage ou puce électronique). Vous devez être attentif à son état de santé qui peut être à l'origine de modifications de son comportement.

***Votre chien n'obéit pas et vous éprouvez des difficultés à le maîtriser : consultez un vétérinaire qui pourra vous mettre en relation avec un éducateur canin.***

### VOUS POSSÉDEZ UN CHIEN CLASSÉ EN 2ÈME CATÉGORIE OU EN 1ÈRE CATÉGORIE

La détention de ces chiens, en raison de leurs caractéristiques morphologiques et de leur puissance, est soumise à des règles particulières. A dater du 1er janvier 2010, vous devez être titulaire d'un permis de détention. La délivrance de ce permis par le maire de votre commune de résidence est conditionnée à la présentation de justificatifs d'identification, de vaccination contre la rage, d'assurance responsabilité civile, de stérilisation (pour la 1ère catégorie), d'attestation d'aptitude (formateurs habilités sur le site de la préfecture) et d'évaluation comportementale. Les références du permis de détention doivent être reportées dans le passeport pour animal de compagnie délivré par le vétérinaire.

### UNE FOIS EN POSSESSION DE VOTRE PERMIS DE DÉTENTION, VOUS DEVEZ ...

***Si votre chien appartient à la 2ème catégorie :*** il doit être tenu en laisse et muselé dans les lieux publics et les transports en commun. Le non-respect des règles de sécurité est sévèrement puni par la loi : la détention d'un chien dangereux par une personne non autorisée (par exemple: un mineur ou une personne ayant fait l'objet d'une condamnation inscrite au bulletin n° 2 du casier judiciaire) est punie d'une peine de six mois d'emprisonnement et 7500 euros d'amende.
***Si votre chien appartient à la 1ère catégorie*** : Vous ne devez pas l'emmener dans les transports en commun, les lieux publics et d'une manière générale dans les locaux ouverts au public à l'exception de la voie publique. Votre chien ne doit pas rester dans les parties communes des immeubles collectifs.
Dans tous les autres lieux dans lesquels sa présence n'est pas interdite vous devez obligatoirement le tenir en laisse et muselé.
L'acquisition, la cession et l'importation de chiens de première catégorie sont illicites et punies de 6 mois d'emprisonnement et de 15 000 euros d'amende. Est punie des mêmes peines, la détention de chiens de 1ère catégorie non stérilisés.

# SOLIDARITÉ UKRAINE
## UNE MOBILISATION SANS PRÉCÉDENT

Les élus et le CCAS de Bousbecque se sont associés avec l'association SIMIA enfants d'Ukraine et la MEL dès le début du mois de mars pour apporter leur soutien au peuple Ukrainien. Des permanences les lundis, mercredis et samedis ont été assurées au centre socio-éducatif dès le 12 mars durant 3 semaines pour récolter différents dons, financiers, produits d'hygiène, produits alimentaires et vêtements. Les écoles se sont également mobilisées avec les parents d'élèves pour les collectes.
Une invitation au recensement d'offres d'hébergement pour construire le dispositif d'accueil des ressortissants Ukrainiens a été mise en place, nous avons eu plusieurs propositions à Bousbecque.
Grace à votre solidarité nous avons récolté de nombreux dons surtout en vêtements que nous avons transmis aux lieux de stockage mis à disposition de la MEL avant leur cheminement en Silésie, une voïvodie (région) polonaise partenaire de la région Hauts-de-France. Les dons seront pris en charge par Caritas Pologne dans deux entrepôts. Ils seront ensuite distribués pour partie aux réfugiés ukrainiens en Pologne (deux millions de personnes) et pour partie acheminés directement en Ukraine- relai Caritas Pologne > Caritas Ukraine à la frontière. Les envois de dons sont donc contrôlés, sécurisés et suivis.
Nous avons pu également faire des dons aux restaurants du cœur et secours populaire pour les ressortissants locaux avec les vêtements non répertoriés par la MEL.
Actuellement nous poursuivons des réunions avec les CCAS de Bousbecque et de Linselles, des élus des 2 communes, les associations SIMIA Enfants d'Ukraine et HELLOASSO de Lys Ferrain Terre d'Accueil afin de pouvoir les accueillir dignement et leur apporter les premiers soutiens sur notre sol , les aider pour les démarches administratives et leurs permettre une intégration sociale dans notre pays. Des cours de Français pour les adultes leur sont proposés par des bénévoles ayant des compétences pédagogiques à compter du 16 mai à Bousbecque et Linselles, les enfants quant à eux sont scolarisés en milieu scolaire.
Nous souhaitons remercier les bénévoles et toutes les personnes qui se sont mobilisées et qui le sont encore car une fois de plus vous avez répondu présent et fait preuve d'une grande solidarité envers le peuple Ukrainien

## UNE FAMILLE ACCUEILLIE, DES ENFANTS INTÉGRÉS AUX ÉCOLES

A la suite de la guerre entre la Russie et l'Ukraine depuis le 24 Février dernier, l'Éducation Nationale met en place des mesures pour l'accueil des élèves en provenance d'Ukraine. A Bousbecque, le groupe scolaire Thomas Pesquet a été ravi d'accueillir deux jeunes filles ukrainiennes au sein de son établissement. Nicole a intégré l'école maternelle et Sabina, a quant à elle intégré la classe de CM2. L'ensemble de nos écoliers bousbecquois les ont accueillies très chaleureusement.

# LES BELLES SORTIES 2022
## L'ORCHESTRE NATIONAL DE LILLE À BOUSBECQUE

Quelle joie et quelle fierté d'accueillir à Bousbecque pour la première fois l'Orchestre National de Lille. Cette belle histoire est le résultat d'un travail de partenariat entre la MEL, notre commune et l'Orchestre National de Lille cherchant à rencontrer des publics de la métropole lilloise et à proposer une offre artistique de qualité et gratuite.
Par la volonté de Jean-Claude Casadesus, son Premier Chef, de la Région Nord-Pas-de-Calais et de l'Etat, l'Orchestre National de Lille donna son premier concert en Janvier 1976. Depuis cette date il se produit au sein de l'Auditorium du Nouveau Siècle de Lille, en France et dans plus de 30 pays des quatre continents.
Depuis 2016, Alexandre Bloch, Directeur musical, accueille des compositeurs, invite des chefs, des solistes internationaux et des nouveaux talents. Composé à ses débuts d'une trentaine de musiciens, son effectif est de plus de 90 musiciens et a été récompensé par une longue liste de prix prestigieux.
Ce dimanche nous avons reçu un grand Chef : Monsieur Nuno Coelho. Né à Porto en 1989, il étudie le violon à Klangenfurt et Bruxelles puis à la Direction d'Orchestre de la Haute École des Arts de Zürich. Il obtient le Premier Prix de Direction d'Orchestre au concours International de Cadacques en 2017.
Près de 300 personnes ont pu ainsi écouter la Belle Mélusine de Félix Mendelssohn , créée en 1834, chef d'œuvre de romantisme et de raffinement, né d'une légende où une fée à la propriété de se transformer en serpent. La symphonie n°5 que Schubert a écrit à l'âge de 18 ans en 1816, grand classique et très riche sur le plan mélodique a été jouée puis, pour terminer, la 8ème symphonie de Beethoven, créée en 1814 à Vienne, a clôturé le spectacle. Cette pièce musicale est assez courte, très classique et développe une écriture joyeuse et très délicate.
Si ces instants de bonheur musical ont pu avoir lieu nous devons remercier tous les musiciens, les équipes de techniciens qui ont beaucoup travaillé pour bien vous accueillir musicalement, la Métropole Européenne de Lille initiatrice des Belles Sorties et la commune de Bousbecque qui a financé la mise en place de l' installation ainsi que plus particulièrement ses services techniques cela pour vous assurer ces moments musicaux magiques.

# DE FEUILLE EN FLEUR

## UN MONDE DE COULEURS, DE FRAÎCHEUR, DE POÉSIE ET DE SENTEURS

Nous poursuivons dans ce nouveau numéro de votre magazine la visite des commerces bousbecquois. Et nous tenons à remercier bien sincèrement Madame Tavernier de son accueil, car aujourd'hui nous visitons un monde de couleurs, d'esthétique, de fraîcheur, de poésie et de senteurs nous entrons en effet dans la boutique « De feuille en fleur » tenue depuis maintenant 22 ans par Madame Laurence Tavernier qui l'a créée en novembre 2000 après 15 ans de métier, apprentissage et activité salariée. Elle fut fort bien accueillie par les Bousbecquois(es), ravis de voir s'installer un nouveau commerce dans la commune.

Depuis 3 ans maintenant elle forme une belle équipe avec Perrine, sa salariée. Toutes deux partagent la même passion et développent une large gamme de produits : bouquets, bouquets travaillés, compositions, plantes, fleurs séchées… vous pouvez d'ailleurs suivre les nouveautés et les informations sur la page facebook « de feuille en fleur ».

Et parmi les nouveautés justement « les ateliers », lancés en 2019 et qui sont l'occasion de bons moments de partage et de convivialité.

Mais, comme le souligne Madame Tavernier, être fleuriste c'est aussi être présent et accompagner les familles à chaque moment de la vie, dans les moments douloureux bien sûr, mais aussi dans les moments festifs, plus joyeux.

En tout cas, quelle que soit l'occasion, quels que soient vos souhaits, pour un plaisir à offrir ou à vous offrir, n'hésitez pas, poussez la porte de « de Feuille en Fleur » vous y trouverez les meilleurs conseils et serez à coup sûr enchantés de vos achats.

# MONSIEUR LE MAIRE DÉCORÉ

## L'ORDRE NATIONAL DU MERITE POUR NOTRE MAIRE

Par décret en date du 24 novembre 2021, sur proposition du ministre de l'Intérieur, Monsieur le Président de la République, a nommé Joseph Lefebvre au grade de chevalier dans l'ordre national du Mérite pour son engagement de 50 années au service du public et de la commune de Bousbecque.

Pour sa remise de décoration qui revêt un côté solennel et officiel, le maire a souhaité que la commune de Bousbecque devienne lieu d'organisation de cet évènement !

Tout naturellement, Il a choisi Monsieur Gérald DARMANIN, Ministre de l'Intérieur, comme parrain pour lui remettre cet insigne. Ce n'est pas un hasard puisque durant ces 50 années quarante et une ont été consacrées à Tourcoing.

Cette cérémonie s'est déroulée le samedi 5 mars. C'est avec beaucoup de fierté que nous avons accueilli de très nombreuses personnalités et amis, en présence de la famille. C'est un honneur pour notre commune puisqu'elle devient pour quelques heures l'écrin d'un véritable joyau : celui de la Médaille du Mérite.

Dans un premier temps, Monsieur Druel de l'Ordre National du Mérite rappela que le second ordre national fut créé, en 1963, par le Général De Gaulle et que cette distinction honorifique a pour vocation de récompenser les mérites distingués. « C'est la nation qui vous témoigne sa reconnaissance et qui souligne ainsi publiquement vos valeurs et vos mérites »

Puis, Monsieur Darmanin se plongea dans les chapitres d'une vie et d'une carrière, pour tenter d'en cerner les fils rouges : « Votre parcours est celui d'un enfant de la vallée de la Lys. Dans cette vallée de la Flandre française… vous avez déroulé toute votre carrière et c'est encore pour défendre l'identité de cette région que vous avez franchi, il y a quelques années, le Rubicon de la vie politique »

Il évoqua sa jeunesse, né à Halluin en 1952, il suit ses études, à l'EIC de Tourcoing, en fabrication mécanique. Après quelques mois, salarié dans le privé, il décida d'entrer à la mairie de Tourcoing en septembre 1973, à seulement 21 ans. « Car Tourcoing, pour le gamin de la vallée de la Lys que vous étiez, c'était la grande ville, le Paris de Rastignac. Y entrer comme fonctionnaire, pour vous, fils d'un père teinturier et d'une mère dévideuse, cela représentait beaucoup. »

En 41 ans de présence à Tourcoing, il a gravi, à force de travail et

de détermination, tous les échelons de la hiérarchie pour finir directeur général des services techniques.

« Vous avez évolué dans ces différentes fonctions comme un poisson dans l'eau. Homme de terrain, fin connaisseur de vos dossiers, vous avez aussi des talents, plus rares, de stratège et un solide réseau. Ces 40 années d'expérience, l'expertise accumulée sur chaque sujet vous valent aujourd'hui l'admiration de vos équipes »

Installé à Bousbecque depuis 1976 avec son épouse, Jeanne-Marie et ses trois enfants, le voilà élu maire en 2018 suite à une élection partielle.

Et de conclure : « Monsieur le Maire, le parcours et l'énergie que vous avez déployés en servant l'intérêt général et les habitants de Tourcoing pendant plus de 40 ans auraient suffi à justifier la décoration que j'ai le plaisir de vous remettre. Mais ce n'est pas seulement le fonctionnaire que la République souhaite honorer. C'est aussi l'élu public d'une petite commune, ambitieuse et engagée, qui tous les jours fait fonctionner le bien commun. »

Joseph Lefebvre pris alors la parole. Il commença par remercier, avec une émotion non dissimulée, Gérald Darmanin, Ministre de l'Intérieur, ainsi que toute l'assemblée présente et les élus venus en nombre.

Ensuite, il retraça sa carrière en commençant par rendre hommage à ses parents qui ont courageusement élevé leurs 5 enfants.

Dès 17 ans il découvre le service public à la poste d'Halluin de 1969 à 1971. Son entrée dans la fonction publique territoriale date de 1973 où il occupe pendant 20 ans le poste de responsable de la voirie. Puis, il obtient le grade d'ingénieur territorial. En 1999, Il suit le Cycle Supérieur de Management Territorial à l'Institut National des études territoriales à Strasbourg. Le 21 avril 2008, il est nommé DGST. Et, il adresse ses plus vifs remerciements à tous ceux qui lui ont fait confiance et qui lui ont permis de réaliser ce parcours au service de Tourcoing.

Le 1 mars 2014, l'heure de la retraite sonne. Mais, c'était sans compter sur le destin qui le conduit à être élu maire de notre belle ville de Bousbecque le 21 décembre 2018. A cet instant, il salue et remercie avec beaucoup de chaleur, tous les membres de l'équipe municipale, la directrice générale des services et ses équipes et les élus du territoire Tourquennois-vallée de la Lys.

« Si je suis conscient de l'honneur qui m'est fait et des valeurs que représente cette haute distinction, je n'oublie pas devant une telle marque de reconnaissance toutes les personnes et équipes que j'ai rencontrées, sur le chemin parcouru jusqu'à ce jour, chacune d'entre elle y a, en partie contribué »

Pour terminer il réitéra ses remerciements à son épouse, Jeanne-Marie, pour sa présence indéfectible et au personnel municipal pour son concours à l'organisation de cette cérémonie.

# Bousbecque

www.bousbecque.fr

La municipalité en partenariat avec Lille 3000, vous propose le samedi 27 août, d'inaugurer la passerelle et par la même occasion de participer aux animations mises en place dans le cadre du festival métropolitain Utopia

**17h** RDV parvis Mairie 16h30

**Bal(l)ade contée par la Vache Bleue**
promenade poétique et participative au départ de la Mairie, accessible et ouvert à tous (2km)

**Inauguration de la Passerelle** **19h**
rendez-vous au fond de la rue de l'Hôtel de Ville
Prévoyez un plaid et une tenue adaptée

**20h**

**Concert assuré par NLAB**
à la passerelle, reprises des tubes rock/pop des annees 90/2000 et d'aujourd'hui.

**Spectacle Son & Lumière sur la Passerelle** **21h45**

**Foodtrucks & Buvette**

www.utopia.lille3000.com
@lille3000 #utopialille

Venez vivre une tradition ancrée dans notre région et un moment historique pour notre commune.

Association Ogier de Bousbecque

# Fête de la Tulipe

organisée par la Mairie avec le soutien de l'association Ogier de Bousbecque

## les 24 & 25 septembre

*au complexe sportif*

Présence des Géants

Jet de bulbes de tulipes

Village médiéval

Animations pour tous

# CHALLENGE RAID
## UNE ÉDITION PRESQUE NORMALE ...

Le Challenge Raid est une manifestation intercommunale (Bondues, Bousbecque, Linselles, Roncq et Wervicq-Sud), collective, pluridisciplinaire à dominante sportive qui prône la convivialité, la solidarité et le respect. Durant tout un week-end des équipes de 4 jeunes de 8 à 25 ans participent à de nombreuses épreuves à travers toutes les villes participantes. L'un des buts étant de se surpasser !

Le 4 et 5 juin dernier a eu lieu la 28ème édition du Challenge Raid Vallée de la Lys. Après une édition 2020 annulée, une édition 2021 allégée, il était important pour le comité organisateur de retrouver l'organisation classique sur 2 jours. Elle a pu avoir lieu pour le plus grand bonheur de tous.

Le programme concocté par les organisateurs était fourni, varié, sportif et fun à la fois. Sauriez-vous faire un domino avec des pièces géantes, en quantité limitée et sur un support instable ? Sauriez-vous en quelques jours apprendre une chorégraphie de danse hip-hop et la reproduire devant un jury de professionnels ? Sauriez-vous jouer sur une table de tennis de table géante ? Et sur une minuscule ? Toutes ces épreuves sont nées de l'imaginaire des organisateurs et des membres des associations partenaires qui s'efforcent de proposer depuis 28 ans de nouvelles idées.

*A Bousbecque, pas moins de 50 bénévoles ont répondu à l'appel du service jeunesse.*

Malgré l'allégement du protocole sanitaire, d'autres contraintes nous ont demandé des adaptations. En effet, les conditions météorologiques, pourtant excellentes le samedi en journée, se sont dégradées dans la soirée. Une alerte orange orage a contraint les organisateurs à adapter le programme du samedi soir et du dimanche. Les organisateurs ont dû faire preuve de sang-froid et d'idées pour que la soirée ne soit pas gâchée. Les organisateurs ont ensuite travaillé une partie de la nuit pour que le dimanche puisse être une journée de Raid normale mais en allégeant un peu la journée et en basculant la plupart des épreuves en intérieur. Défi réussi ! En effet, lors de la cérémonie de clôture, le sourire et les remerciements des participants témoignaient de cette réussite.

Tout cela n'aurait pas été possible sans l'implication des bénévoles et des associations sportives et culturelles. A Bousbecque, pas moins de 50 bénévoles ont répondu à l'appel de Thibaut, salarié du service jeunesse de la ville et coordinateur de l'évènement à Bousbecque. Nous les remercions tous pour leur dévouement et leur implication.

Nous espérons que l'an prochain nous pourrons tous les retrouver pour une 29ème édition qui, nous en sommes sûrs, sera à nouveau une grande réussite.

Épreuve des radeaux à Wervicq pour les 13/14 ans

Une épreuve spectaculaire pour les 18/25 ans : l'Aéroglisseur

Un grand classique du Challenge Raid : l'épreuve à la piscine de Roncq

Une épreuve surprise dans la campagne à la ferme Delefortrie à Bousbecque

Les Maires et Élus du secteur rassemblés lors de la remise des résultats

Les 13/14 ans toujours aussi motivés malgré la pluie et l'heure tardive

De nombreux bousbecquois participaient à l'évènement, jeunes et adultes

L'équipe des 13/14 ans qui s'est classée en 1ère position : les 6 Mousquetaires

N'oublions pas les bousbecquoises qui, elles aussi, ont chaussé les baskets

Lors de l'épreuve finale, toutes les équipes se sont retrouvées à Linselles pour célébrer ensemble la fin de l'évènement. Une belle fête !

# CONCOURS PHOTO

Avis aux amateurs de photo ! La Municipalité lance un concours de photo !

Le thème :

## La fête à Bousbecque

Le gagnant verra sa photo publiée en pleine page dans le prochain magazine

Envoyez 1 photo (format paysage) par mail (WeTransfer conseillé)
à nicolas.machu@bousbecque.fr

avant le **27 septembre 2022**

# LA RECETTE FACILE
## SALADE DE PÂTES

Temps de prépa
0h45

Personnes
6

Très facile

Petit budget

Ingrédients :
- 250 grammes de coquillettes
- ½ concombre
- 2 tomates
- 1 petite boite de maïs
- Mayonnaise (à votre convenance)
- Vinaigrette (à votre convenance)

Mise en œuvre :

> Cuire les pâtes de préférence la veille ou le midi pour le soir (attention à ne pas trop les cuire).
> Bien les laisser refroidir.
> Couper tomates et concombres en petits dés.
> Une fois les pâtes refroidies mélanger le tout sans oublier le maïs.
> Y mettre la mayonnaise et la vinaigrette, ajuster à son goût.

À déguster autour d'un barbecue en famille ou entre amis.
C'est prêt !! Bon appétit !

*Conformément à l'article L. 2121-27-1 du Code Général des Collectivités Territoriales, dans les communes de 3500 habitants et plus qui diffusent, sous quelque forme que ce soit, un bulletin d'information générale sur les réalisations et la gestion du conseil municipal, un espace est réservé à l'expression des conseillers de l'opposition municipale.*

# Expression Libre

Chères Bousbecquoises,
Chers Bousbecquois,

Respirons un peu cet été ! Comme la pandémie semble nous épargner depuis quelques mois, retrouvons nos parents et amis, et revivons comme avant.

Nous pouvons de nouveau nous regrouper, rire et vivre ensemble.

Hélas, le quotidien nous rattrape et nous devons faire des arbitrages budgétaires. La baisse des dotations et l'inflation que nous subissons tous, nous obligent malheureusement, à augmenter certains tarifs de manière modérée.

Notre politique sociale nous amène à offrir aux enfants bousbecquois, la cantine à 1€, pour les revenus les plus modestes.

Malgré le contexte défavorable, nous avons décidé de ne pas augmenter les taux de la taxe foncière.

Ce difficile jeu d'équilibre budgétaire est nécessaire, si nous voulons préserver la qualité de nos services, améliorer le cadre de vie, et proposer à tous de nombreuses animations.

Ainsi, dès cet été, l'équipe municipale se mobilise et met tout en œuvre pour dynamiser notre ville.

Célébrons ensemble, dès les 13 et 14 juillet la Fête Nationale, le 27 août UTOPIA dans le cadre de Lille 3000 avec l'inauguration de la passerelle, les 24 et 25 septembre la fête de la tulipe, première fête qui perpétue la mémoire d'Ogier de Bousbecque, puis du 3 au 9 octobre la semaine intergénérationnelle et le 27 novembre le marché de Noël.

De nouvelles manifestations, conférences, concerts sont programmés cette année, grâce à l'investissement de votre équipe municipale ainsi que dans le cadre du mécénat pour la restauration du patrimoine. Nous espérons qu'elles seront à la hauteur de vos attentes.

Pour ce faire nous avons besoin de bénévoles pour nous accompagner et mener à bien toutes ces actions. Si vous souhaitez donner un peu de votre temps, vous pouvez nous rejoindre et communiquer vos coordonnées nom, numéro de téléphone et adresse mail auprès de l'accueil de la mairie au 03.20.23.63.63.ou contact@bousbecque.fr.

Merci pour votre solidarité envers les Ukrainiens : collectes, dons financiers, propositions d'hébergements et accompagnement pour l'apprentissage du français.

Il ne reste plus qu'à vous souhaiter de bonnes vacances, qu'elles soient paisibles, heureuses et reposantes pour pouvoir repartir pour une nouvelle année scolaire.

Christine LEROY
Avec les Bousbecquois Construisons Demain

Chères Bousbecquoises,
Chers Bousbecquois,

Nelson Mandela disait : « Dans la vie, on a toujours le choix : aimer ou détester, assumer ou fuir, avouer ou mentir, être soi-même ou faire semblant » On peut aussi oser ou attendre, dépenser ou épargner… Le budget est un vaste sujet, important, pour lequel un groupe non majoritaire devrait se montrer attentif, être méfiant peut-être ou systématiquement en désaccord. Pourtant, le budget d'une Commune, comme celui d'un foyer induit de devoir choisir, d'établir des priorités, d'essayer de trouver le parfait équilibre entre l'importance de répondre aux besoins, la nécessité d'épargner pour affronter les imprévus et l'envie de s'offrir de petits bonus pour un quotidien plus agréable.

Monsieur Lefebvre et son équipe font des choix budgétaires depuis plusieurs mois : ils établissent des axes prioritaires, ils empruntent, ils augmentent la tarification des services, ils réhabilitent, ils investissent. Quand cette équipe élue, se nomme « Avec les Bousbecquois Construisons Demain », il pourrait être pertinent d' impliquer davantage les bousbecquois dans ces orientations budgétaires en offrant des temps d'écoute et une prise en compte de certaines de leurs idées.

La ville de Wambrechies par exemple, vient de mettre en place un budget participatif.

Dispositif où les citoyens peuvent décider de l'affectation d'une partie du budget de la commune à des projets qu'ils ont eux-mêmes proposés. Initiative très intéressante ! (participationcitoyenne.wambrechies.fr)

Cependant, dans notre société, les choix budgétaires, à toutes les échelles, font l'objet de critiques récurrentes. Nous ne gagnons jamais assez, nous devons toujours dépenser plus. Que se passerait-il si à l'échelle de notre petite Commune que nous apprécions tant et tous, il était enfin possible de donner son avis, de proposer des idées nouvelles, de faire le choix d'un projet à mettre en place plutôt qu'un autre ? Est ce que finalement, chacun prendrait le temps de se mobiliser pour se poser ces questions et soumettre des améliorations ? Quand investir de son temps au profit de l'intérêt collectif semble être déjà une tâche si périlleuse, il est tout aussi complexe d'évaluer, pour le moment, l'impact de ces choix budgétaires…

En attendant, que cet été vous soit doux, fleuri, ensoleillé et puissiez vous faire les bons choix !

Nathalie BODOUX
Ensemble pour Mieux Vivre Bousbecque

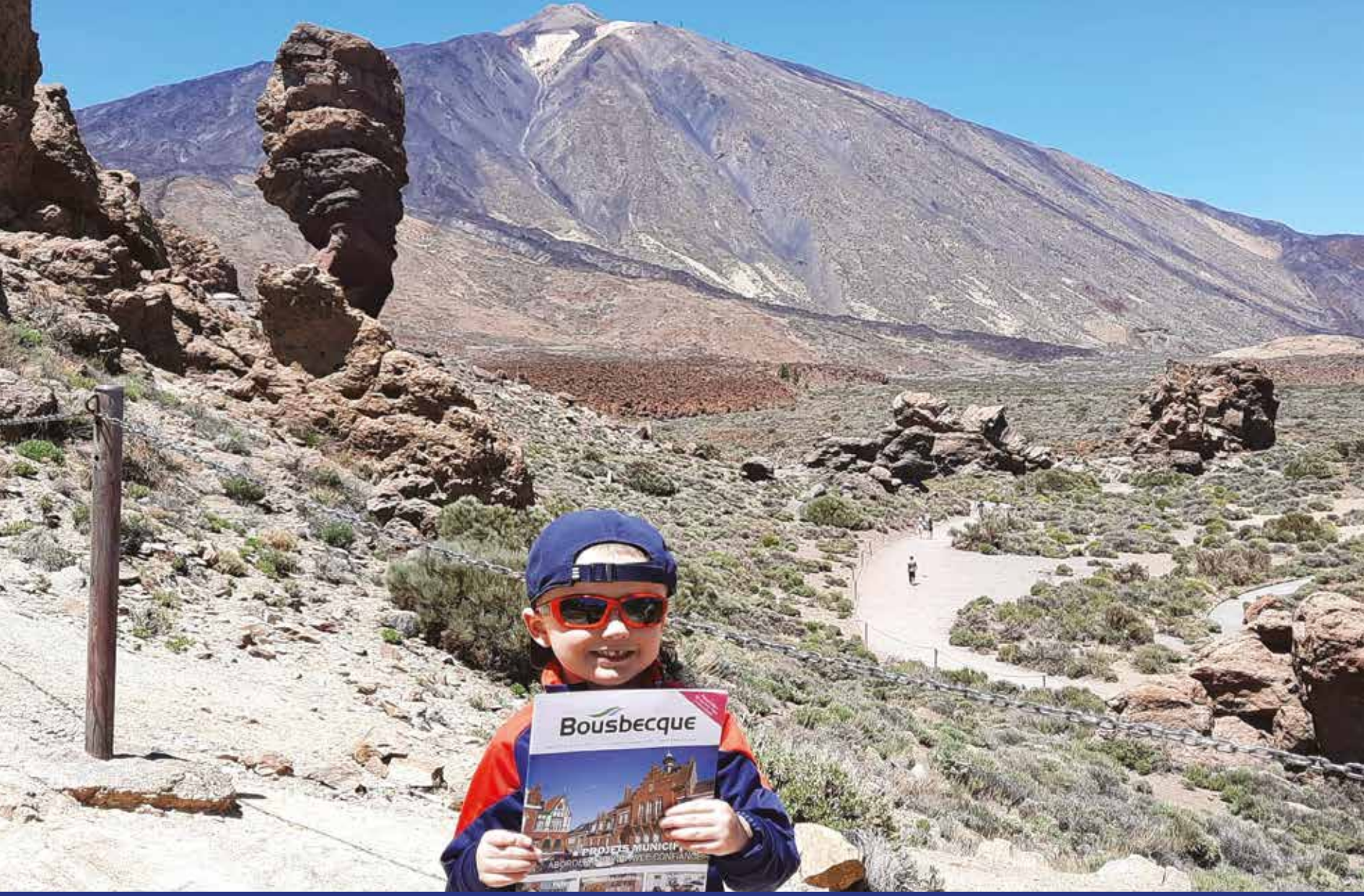


Le thème du concours, à savoir INSOLITE, a fait voyager notre magazine municipal bousbecquois. En effet, celui-ci s'est retrouvé sur l'île espagnole de Ténérife en très bonne compagnie. Le voilà posant tranquillement pour une photo devant le volcan le Teide (3715m) et avec le petit Mathis.
Bravo à Monsieur et Madame Anne-Christine et Maxence NOPPE pour ce chouette clin d'oeil.